

รายงานประจำปี 2563

มหาวิทยาลัยราชภัฏสวนสุนันทา

สารจากอธิการบดี มหาวิทยาลัยราชภัฏสวนสุนันทา



มหาวิทยาลัยราชภัฏสวนสุนันทา ได้กำหนดทิศทางการพัฒนามหาวิทยาลัย ระยะ 15 ปี เพื่อก้าวสู่การเป็น “มหาวิทยาลัยเอตทัคคะนานาชาติ” ซึ่งในช่วงระยะ 5 ปีแรก (พ.ศ. 2560 – 2564) มหาวิทยาลัยมีวิสัยทัศน์ที่มุ่งที่จะเป็น “มหาวิทยาลัยแม่แบบที่ดีของสังคม (Smart Archetype University of the Society)” โดยมีเป้าหมายความสำเร็จตามวิสัยทัศน์ : รักษาความเป็นมหาวิทยาลัยอันดับ 1 ในกลุ่มมหาวิทยาลัยราชภัฏ และมีผลงานที่เป็นแม่แบบสวนสุนันทาด้านการสอน วิจัย บริการวิชาการ และทำนุบำรุงศิลปวัฒนธรรม ซึ่งมหาวิทยาลัยได้มียุทธศาสตร์ เป้าหมายนโยบายในการบริหารและพัฒนามหาวิทยาลัย ในการขับเคลื่อนมหาวิทยาลัยให้ไปสู่ความสำเร็จตามเป้าหมายดังกล่าว แปลงไปสู่การปฏิบัติในแต่ละปี รวมทั้งมีการติดตามและประเมินผลการปฏิบัติงาน เพื่อนำข้อมูลที่ได้มาจัดทำเป็นสารสนเทศในการบริหารจัดการมหาวิทยาลัย ให้เจริญก้าวหน้าต่อไป

ในนามของผู้บริหารมหาวิทยาลัยฯ ขอขอบคุณคณาจารย์และบุคลากรทุกท่าน ที่ทุ่มเทการปฏิบัติงานอย่างเต็มกำลังความสามารถ เพื่อสร้างมาตรฐานและแนวปฏิบัติที่ดีของมหาวิทยาลัย และหวังเป็นอย่างยิ่งว่า มหาวิทยาลัยฯ จะได้รับความร่วมมือในการขับเคลื่อนมหาวิทยาลัยไปสู่การเป็น **“มหาวิทยาลัยแม่แบบที่ดีของสังคม”** ตามที่ได้วางไว้

สารบัญ

1 ส่วนที่ 1 ข้อมูลทั่วไป

2 ประวัติความเป็นมาจากอดีตถึงปัจจุบัน

3 พัฒนาการก่อตั้งมหาวิทยาลัย

4 ตราสัญลักษณ์ประจำมหาวิทยาลัย

4 ความหมายของสีตราสัญลักษณ์

5 สถานที่สักการะประจำมหาวิทยาลัย

6 พื้นที่จัดการศึกษาของมหาวิทยาลัย

7 คณะกรรมการสภามหาวิทยาลัยราชภัฏสวนสุนันทา

8 คณะกรรมการสภาวิชาการมหาวิทยาลัยราชภัฏสวนสุนันทา

9 คณะกรรมการส่งเสริมกิจการสภามหาวิทยาลัยราชภัฏสวนสุนันทา

10 ผู้บริหารมหาวิทยาลัย

11 โครงสร้างมหาวิทยาลัย

12 โครงสร้างการบริหารจัดการมหาวิทยาลัย

14 ทิศทางการพัฒนามหาวิทยาลัย

18 ส่วนที่ 2 พัฒนาการที่สำคัญในปี 2563

19 SSRU NEXT

20 วิทยาเขตนครปฐม

22 ยุทธศาสตร์ราชภัฏเพื่อการพัฒนาท้องถิ่น

26 ส่วนที่ 3 ผลการดำเนินงานตามยุทธศาสตร์

27 ยุทธศาสตร์ที่ 1

28 ยุทธศาสตร์ที่ 2

29 ยุทธศาสตร์ที่ 3

30 ยุทธศาสตร์ที่ 4

ส่วนที่ 1

ข้อมูลทั่วไป

"จากรั้วจังสู่"



ประวัติความเป็นมา

แรกเริ่มของการก่อตั้ง มหาวิทยาลัยเป็นส่วนหนึ่งของวังสวนสุนันทา ซึ่งถือเป็นเขตพระราชฐาน และเป็นสถานที่ประทับพักผ่อนพระอิริยาบถของพระบาทสมเด็จพระจุลจอมเกล้าเจ้าอยู่หัว โดยมีพระราชประสงค์โปรดเกล้าให้มีการจัดหาดอกไม้นานาพรรณและจัดตั้งเป็น"สวนสุนันทาอุทยาน" อันมีชื่อมาจากสวนของพระอินทร์บนสวรรค์ชั้นดาวดึงส์ และพระนามของสมเด็จพระนางเจ้าสุนันทากุมารีรัตน์พระบรมราชเทวี ต่อมาในรัชสมัยพระบาทสมเด็จพระมงกุฎเกล้าเจ้าอยู่หัวได้มีการสร้างพระตำหนักเพิ่มเติม เพื่อไว้สำหรับเป็นที่ประทับให้แก่เจ้านายฝ่ายใน รวมทั้งเป็นอาคารที่พักสำหรับข้าราชบริพาร จำนวน 32 ตำหนัก โดยพระวิมาดาเธอกรมพระสุทธาสินีนาฏปิยมหาราชปดิวรัดดาได้ทรงโปรดให้จัดตั้ง "โรงเรียนนิภาคาร" ขึ้นภายในสวนสุนันทา เพื่อเป็นโรงเรียนสำหรับกุลสตรีให้การศึกษาแก่บุตรีของขุนนาง ข้าราชการผู้มีบรรดาศักดิ์ และข้าหลวงจากตำหนักต่างๆ กระทั้งในปี พ.ศ. 2475 เกิดการเปลี่ยนแปลงระบอบการปกครองที่ส่งผลกระทบต่อระบบเจ้านายเป็นอย่างมากทำให้บรรดาพระบรมวงศานุวงศ์ในสวนสุนันทาหวั่นเกรงต่อภัยทางการเมือง จึงต่างพากันทยอยออกจากสวนสุนันทาจนหมดสิ้น ส่งผลให้วังสวนสุนันทาที่เคยงดงามถูกปล่อยให้รกร้างขาดการดูแลและทำให้โรงเรียนนิภาคารถูกยกเลิกดำเนินการไปโดยปริยาย ครั้นในรัชสมัยพระบาทสมเด็จพระเจ้าอยู่หัวอานันทมหิดล วังสวนสุนันทาที่ทรุดโทรมได้รับการฟื้นฟูกลับมาสวยงามอีกครั้ง โดยคณะรัฐมนตรีมีมติให้ใช้พื้นที่ของวังสวนสุนันทาให้เกิดประโยชน์โดยแปรจากราชสำนักฝ่ายในเป็นสถานศึกษาและได้จัดตั้งเป็นสถานศึกษาของชาติ อันก่อเกิดพัฒนาการของมหาวิทยาลัยราชภัฏสวนสุนันทามาเป็นลำดับ

จากรั้ววังสู่ ปีที่ 83 มหาวิทยาลัยราชภัฏอันดับ 1

พ.ศ. 2480
โรงเรียนสวนสุนันทาวิทยาลัย



พ.ศ. 2518
วิทยาลัยครูสวนสุนันทา



พ.ศ. 2535
สถาบันราชภัฏสวนสุนันทา



พ.ศ. 2547
มหาวิทยาลัยราชภัฏสวนสุนันทา



พ.ศ. 2563
83 ปี
มหาวิทยาลัยราชภัฏสวนสุนันทา



ตราสัญลักษณ์ประจำมหาวิทยาลัย

ตราสัญลักษณ์ประจำมหาวิทยาลัยในปัจจุบันเป็นรูปพระราชลัญจกร ประจำรัชกาลที่ 9 โดยเป็นรูปพระที่นั่งอัฐทิศอุทุมพรราชอาสน์ ประกอบด้วยวงจักรกลางวงจักรประกอบด้วยอักขระเป็นอุณาโลมมีรัศมีเปล่งประกายออกโดยรอบ เหนือวงจักรเป็นรูปเศวตฉัตรเจ็ดชั้น โดยฉัตรตั้งอยู่บนพระที่นั่งอัฐทิศอันแสดงถึงพระบรมเดชานุภาพในแผ่นดิน รอบนอกของตราด้านบนมีตัวอักษรภาษาไทยว่า "มหาวิทยาลัยราชภัฏสวนสุนันทา" ด้านล่างมีตัวอักษรภาษาอังกฤษว่า "SUAN SUNANDHA RAJABHAT UNIVERSITY"

ความหมายของสีตราสัญลักษณ์

- หมายถึง พระมหากษัตริย์ผู้ให้กำเนิด และพระราชทานนาม"มหาวิทยาลัยราชภัฏ"
- หมายถึง แหล่งที่ตั้งของมหาวิทยาลัยราชภัฏในแหล่งธรรมชาติและสิ่งแวดล้อมที่สวยงาม
- หมายถึง ความรุ่งเรืองของศิลปวัฒนธรรมท้องถิ่นที่ก้าวไกลในมหาวิทยาลัยราชภัฏ
- หมายถึง ความเจริญรุ่งเรืองทางปัญญา
- หมายถึง ความคิดบริสุทธิ์ของนักปราชญ์แห่งพระบาทสมเด็จพระเจ้าอยู่หัว

สีประจำมหาวิทยาลัย

- หมายถึง การรำลึกถึงพระมหากรุณาธิคุณของสถาบันพระมหากษัตริย์
- หมายถึง การรำลึกถึงพระมหากรุณาธิคุณของพระบาทสมเด็จพระจุลจอมเกล้าเจ้าอยู่หัว

ดอกไม้ประจำมหาวิทยาลัย



"ดอกแก้วเจ้าจอม" เป็นพันธุ์ไม้ประจำถิ่นแคริบเบียน พระบาทสมเด็จพระจุลจอมเกล้าเจ้าอยู่หัวทรงนำพันธุ์ไม้ชนิดนี้เข้าสยามจากชวา (อินโดนีเซีย) ครั้งเสด็จประพาสแล้วทรงนำมาปลูก ในเขตพระราชอุทยานวังสวนสุนันทา ปัจจุบันมีเพียงต้นเดียวเท่านั้นที่เป็นต้นดั้งเดิมบริเวณด้านหลังเนินพระนางหรือพระบรมราชานุสรณ์สมเด็จพระนางเจ้าสุนันทากุมารีรัตน์พระบรมราชเทวี

สถานที่สักการะประจำมหาวิทยาลัย

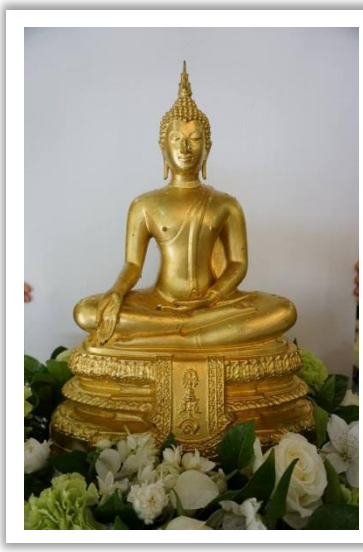

“พระพุทธสุนันทากร”

ถือเป็นพระพุทธรูปที่เป็นสิ่งศักดิ์สิทธิ์ประจำมหาวิทยาลัย ราชภัฏสวนสุนันทาได้รับพระราชทานนามจาก พระบาทสมเด็จพระมหาภูมิพลอดุลยเดชมหาราช บรมนาถบพิตร เมื่อปี พ.ศ. 2512

โดยพุทธลักษณะเป็นปางประทานพรผ้าทิพย์ประดับตราประจำวิทยาลัยครูสวนสุนันทา ขนาดหน้าตักกว้าง 17 นิ้ว ประดิษฐานอยู่บนอาคารนิภานภดล

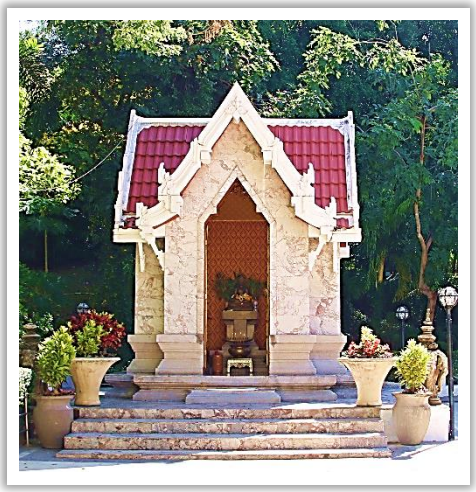

“หอพระ”

เป็นสถานที่เคารพสักการะของบุคลากรและนักศึกษา โดยเป็นสถานที่ประดิษฐานพระพุทธรูปสุนันทาทิพรัตนปฏิมาศรีมงคล ขนาดหน้าตักกว้าง 14 นิ้ว เป็นพระพุทธรูปปางมารวิชัย โดยได้รับพระราชทานนามจากสมเด็จพระกนิษฐาธิราชเจ้ากรมสมเด็จพระเทพรัตนราชสุดาฯ สยามบรมราชกุมารี เมื่อปี พ.ศ. 2528 โดยตั้งอยู่ ณ บริเวณตรงข้ามอาคารหอประชุมสุนันทานุสรณ์



“พระรูปสมเด็จพระนางเจ้าสุนันทากุมารีรัตน์”

ประดิษฐานอยู่บริเวณคณะครุศาสตร์ มหาวิทยาลัยราชภัฏสวนสุนันทา เป็นที่เคารพสักการะ ตลอดจนเป็นศูนย์รวมและที่ยึดโยงจิตใจของนักศึกษาและบุคลากรชาวสวนสุนันทา

พื้นที่จัดการศึกษาของมหาวิทยาลัย



ศูนย์การศึกษาจังหวัดอุดรธานี
พื้นที่ 15 ไร่ (2 หลักสูตร)



วิทยาเขตนครปฐม
พื้นที่ 275 ไร่ (14 หลักสูตร)

- วิทยาลัยโลจิสติกส์และซัพพลายเชน
- วิทยาลัยการจัดการอุตสาหกรรมบริการ
- วิทยาลัยนิเทศศาสตร์
- วิทยาลัยการเมืองและการปกครอง



ศูนย์การศึกษาจังหวัด
สมุทรสงครามพื้นที่ 80 ไร่
(10 หลักสูตร)

- วิทยาลัยสหเวชศาสตร์



มหาวิทยาลัยราชภัฏสวนสุนันทา
กรุงเทพมหานคร
พื้นที่ 62 ไร่ (92 หลักสูตร)

- คณะครุศาสตร์
- คณะวิทยาศาสตร์และเทคโนโลยี
- คณะมนุษยศาสตร์และสังคมศาสตร์
- คณะวิทยาการจัดการ
- คณะเทคโนโลยีอุตสาหกรรม
- คณะศิลปกรรมศาสตร์
- บัณฑิตวิทยาลัย
- วิทยาลัยนวัตกรรมและการจัดการ
- วิทยาลัยพยาบาลและสุขภาพ
- วิทยาลัยสถาปัตยกรรมศาสตร์
- โรงเรียนสาธิตมหาวิทยาลัยราชภัฏสวนสุนันทา



ศูนย์การศึกษาจังหวัดระนอง
พื้นที่ 128 ไร่ (3 หลักสูตร)

- คณะมนุษยศาสตร์และสังคมศาสตร์
- วิทยาลัยนวัตกรรมและการจัดการ
- วิทยาลัยโลจิสติกส์และซัพพลายเชน

คณะกรรมการสภามหาวิทยาลัยราชภัฏสวนสุนันทา

1. รศ.ดร.ฤาเดช	เกิดวิชัย	นายกสภามหาวิทยาลัย
2. ดร.เอนก	เพิ่มวงศ์เสนีย์	อุปนายกสภามหาวิทยาลัย
3. ดร.กมล	รอดคล้าย	กรรมการผู้ทรงคุณวุฒิ
4. นายวัชรกิติ	วัชโรทัย	กรรมการผู้ทรงคุณวุฒิ
5. นายประทีป	เฉลิมภัทรกุล	กรรมการผู้ทรงคุณวุฒิ
6. นายแพทย์มาโนชญ์	ลีโทชวลิต	กรรมการผู้ทรงคุณวุฒิ
7. ดร.สมบัติ	คุรุพันธ์	กรรมการผู้ทรงคุณวุฒิ
8. ศ.ดร.วรเดช	จันทรศร ราชบัณฑิต	กรรมการผู้ทรงคุณวุฒิ
9. ดร.ชูชีพ	เอื้อการณ์	กรรมการผู้ทรงคุณวุฒิ
10. ดร.อาภา	อรรถบูรณ์วงศ์	กรรมการผู้ทรงคุณวุฒิ
11. นางนฤมล	ศิริวัฒน์	กรรมการผู้ทรงคุณวุฒิ
12. นายวิโรจน์	กิจกุลอนันตเอก	กรรมการผู้ทรงคุณวุฒิ
13. ดร.สมชาย	อัศวเศรณี	ประธาน กก.ส่งเสริมกิจการมหาวิทยาลัย
14. รศ.ดร.ชุติกาญจน์	ศรีวิบูลย์	อธิการบดี
15. ผศ.วีระ	โชติธรรมาภรณ์	ประธานสภาคณาจารย์
16. รศ.ดร.วิทยา	เมฆขำ	ผู้แทนผู้ดำรงตำแหน่งบริหาร
17. รศ.ดร.นิพนธ์	ศศิธรเสาวภา	ผู้แทนผู้ดำรงตำแหน่งบริหาร
18. รศ.ดร.บัณฑิต	ผังนิรันดร์	ผู้แทนผู้ดำรงตำแหน่งบริหาร
19. รศ.ดร.สมเกียรติ	กอบัวแก้ว	ผู้แทนผู้ดำรงตำแหน่งบริหาร
20. ผศ.ดร.นิยม	สุวรรณเดช	ผู้แทนจากคณาจารย์ประจำ
21. อาจารย์สกุล	จริยาแจ่มสิทธิ์	ผู้แทนจากคณาจารย์ประจำ
22. ผศ.ดร.เจตน์สฤษฎ์	อังศุกาญจนกุล	ผู้แทนจากคณาจารย์ประจำ
23. อาจารย์พุทธิวัฒน์	ไวยวุฒิธนาภูมิ	ผู้แทนจากคณาจารย์ประจำ
24. รศ.ดร.ธนสุวิทย์	ทับหิรัญรักษ์	เลขานุการสภามหาวิทยาลัย
25. รศ.บรรพต	พรประเสริฐ	ผู้ช่วยเลขานุการสภามหาวิทยาลัย
26. ผศ.ดร.ศิริลักษณ์	เกตุฉาย	ผู้ช่วยเลขานุการสภามหาวิทยาลัย
27. นางสาววรรณวิภา	บำรุงพงศ์	ผู้ช่วยเลขานุการสภามหาวิทยาลัย

คณะกรรมการสภาวิชาการมหาวิทยาลัยราชภัฏสวนสุนันทา

1. รศ.ดร.ชุติกาญจน์	ศรีวิบูลย์	ประธานกรรมการ
2. ศ.เอกชาติ	จันอุไรรัตน์	กรรมการ
3. ศ.ดร.ภูมิฐาน	รังคกูลนุวัฒน์	กรรมการ
4. ศ.(เกียรติคุณ) ดร.อนันต์	รัศมี	กรรมการ
5. ศ.(เกียรติคุณ) ดร.สิน	พันธุ์พินิจ	กรรมการ
6. ดร.สมโภชน์	นพคุณ	กรรมการ
7. รศ.ดร.สุกัญญา	บูรณเดชาชัย	กรรมการ
8. รศ.ดร.วรางคณา	จันทร์คง	กรรมการ
9. ศ.(กิตติคุณ) ดร.ยุบล	เบ็ญจรงค์กิจ	กรรมการ
10. ศ.นายแพทย์สุรศักดิ์	ฐานีพานิชสกุล	กรรมการ
11. ศ.ดร.ชิดชนก	เหลือสินทรัพย์ ราชบัณฑิต	กรรมการ
12. รศ.ดร.ชัยสิทธิ์	ด่านกิตติกุล	กรรมการ
13. รศ.ดร.โยธิน	แสวงดี	กรรมการ
14. ศ.ดร.เทิดชาย	ช่วยบำรุง	กรรมการ
15. ดร.ทองอยู่	คงขันธ์	กรรมการ
16. ดร.ชวลิต	หมื่นนุช	กรรมการ
17. รศ.ดร.นิพนธ์	ศศิธรเสาวภา	กรรมการ
18. ผศ.ดร.สมศักดิ์	คล้ายสังข์	กรรมการ
19. ผศ.ดร.ชุติมา	มณีวัฒนา	กรรมการ
20. ผศ.ดร.กรรณิการ์	ภิรมย์รัตน์	กรรมการ
21. ผศ.ดร.โสพิศ	สว่างจิตร	กรรมการ
22. ผศ.ดร.ปรีชญา	ครูเกษตร	กรรมการ
23. ผศ.ดร.พรพรรณ	วรสีหะ	กรรมการ
24. รศ.ดร.บัณฑิต	ผังนิรันดร์	กรรมการ
25. ผศ.ดร.สมบูรณ์	เวสน์	กรรมการ
26. รศ.ดร.สมเดช	รุ่งศรีสวัสดิ์	กรรมการ
27. ผศ.ดร.อาณัติ	ตั๊ะปินตา	กรรมการ
28. อาจารย์ ดร.ฉัตรรัตน์	โหตระไวศยะ	กรรมการ
29. ผศ.ดร.มารดารัตน์	สุขสง่า	กรรมการ
30. อาจารย์ต้นฝน	ทรัพย์นิรันดร์	กรรมการ
31. ผศ.ดร.ดวงสมร	รุ่งสวรรค์โพธิ์	กรรมการ
32. รศ.ดร.นันทิยา	น้อยจันทร์	กรรมการและเลขานุการ
33. ผศ.ดร.สิทธิชัย	ธรรมเสน่ห์	ผู้ช่วยเลขานุการ
34. นางสาวสุวรรณา	งามวิทย์โรจน์	ผู้ช่วยเลขานุการ
35. นางวีราวัลย์	จันทร์ปลา	ผู้ช่วยเลขานุการ

คณะกรรมการส่งเสริมกิจการสภามหาวิทยาลัยราชภัฏสวนสุนันทา

1. ดร.สมชาย	อัศวเศรณี	ประธาน
2. พระธรรมกิตติเมธี (เกษม)		กรรมการ
3. ร.ท.ดร.ปรีดา	หวานใจ	กรรมการ
4. ดร.ทิพย์วรรณ	จักรเพ็ชร	กรรมการ
5. ดร.พันนภา	รักสนิท	กรรมการ
6. ดร.ภัทร์ฐิตา	ทุมเกิด	กรรมการ
7. นางชไมมาศ	ชาติเมธากุล	กรรมการ
8. นายทวี	โพยประโคน	กรรมการ
9. นางสาวนวลหง	อภิธนาคุณ	กรรมการ
10. นางสาวมัลลิกา	แสนภักดี	กรรมการ
11. นางสาววาสนา	ทวีแสงสกุลไทย	กรรมการ
12. นายศักดิ์รพี	วดีศิริศักดิ์	กรรมการ
13. นายสุเทพ	ธัญญสิทธิ์	กรรมการ
14. ประธานสภานักศึกษา		กรรมการ
15. นายกองค์การนักศึกษา		กรรมการ
16. รองอธิการบดีฝ่ายกิจการนักศึกษา		เลขานุการ
17. ผู้ช่วยศาสตราจารย์สิริอร	จำปาทอง	ผู้ช่วยเลขานุการ
18. นายนิพนธ์	ชัยพฤกษทล	ผู้ช่วยเลขานุการ
19. นางสาวนฤมล	พรหมโลก	ผู้ช่วยเลขานุการ

คณะผู้บริหาร



ผศ.ดร.ปรีชา พงษ์เพ็ง
รองอธิการบดีฝ่ายบริหาร



รศ.ดร.ชุติกาญจน์ ศรีวิบูลย์
อธิการบดี



รศ.ดร.นันทิยา น้อยจันทร์
รองอธิการบดีฝ่ายวิชาการ



ผศ.ดร.สุวรีย์ ยอดฉิม
รองอธิการบดีฝ่ายวิจัยและพัฒนา



รศ.ดร.วิทยา เมฆขำ
รองอธิการบดีฝ่ายแผนงาน
และประกันคุณภาพ



ผศ.ดร.ชนนาถ มีนะนันท์
รองอธิการบดีฝ่ายกิจการนักศึกษา



ผศ.ดร.คมสัน โสมณวัตร
รองอธิการบดี
ฝ่ายวิทยาเขตนครปฐม



รศ.ดร.ธนสุวิทย์ ทับหิรัญรักษ์
รองอธิการบดีฝ่ายกิจการสภา
มหาวิทยาลัย

โครงสร้างมหาวิทยาลัย

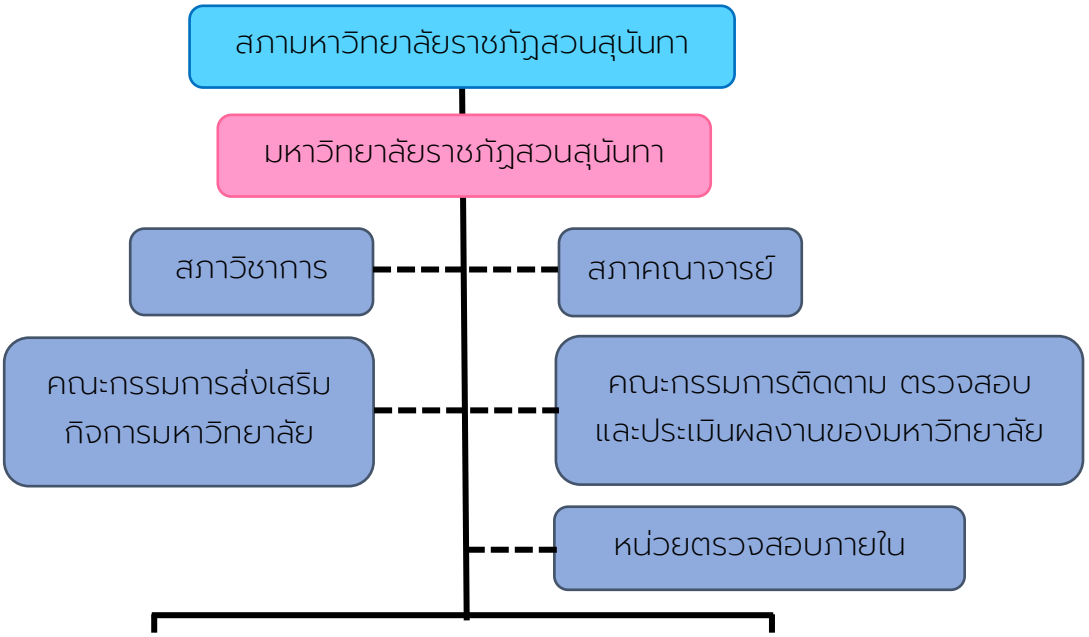

- คณะครุศาสตร์
- คณะวิทยาศาสตร์และเทคโนโลยี
- คณะมนุษยศาสตร์และสังคมศาสตร์
- คณะวิทยาการจัดการ
- คณะเทคโนโลยีอุตสาหกรรม
- คณะศิลปกรรมศาสตร์
- สำนักงานอธิการบดี
  - กองกลาง
  - กองพัฒนานักศึกษา
  - กองบริการการศึกษา
  - กองบริหารงานบุคคล
  - กองนโยบายและแผน
  - กองคลัง
- สำนักวิทยบริการและเทคโนโลยีสารสนเทศ
- สำนักศิลปะและวัฒนธรรม
- สถาบันวิจัยและพัฒนา

- โรงเรียนสาธิตมหาวิทยาลัยราชภัฏสวนสุนันทา
- บัณฑิตวิทยาลัย
- วิทยาลัยนวัตกรรมและการจัดการ
- วิทยาลัยพยาบาลและสุขภาพ
- วิทยาลัยสหเวชศาสตร์
- วิทยาลัยโลจิสติกส์และซัพพลายเชน
- วิทยาลัยสถาปัตยกรรมศาสตร์
- วิทยาลัยการจัดการอุตสาหกรรมบริการ
- วิทยาลัยการเมืองและการปกครอง
- วิทยาลัยนิเทศศาสตร์
- วิทยาเขตนครปฐม
- ศูนย์การศึกษาจังหวัดสมุทรสงคราม
- ศูนย์แห่งความเป็นเลิศในการดูแลผู้สูงอายุ
- ศูนย์การศึกษาจังหวัดอุดรธานี
- ศูนย์การศึกษาจังหวัดระนอง
- สถาบันสร้างสรรค์และส่งเสริมการเรียนรู้ตลอดชีวิต (สสสร.)
- สำนักวิชาการศึกษาทั่วไปและนวัตกรรมการเรียนรู้อิเล็กทรอนิกส์
- สำนักทรัพย์สินและรายได้

โครงสร้างการบริหารจัดการมหาวิทยาลัย

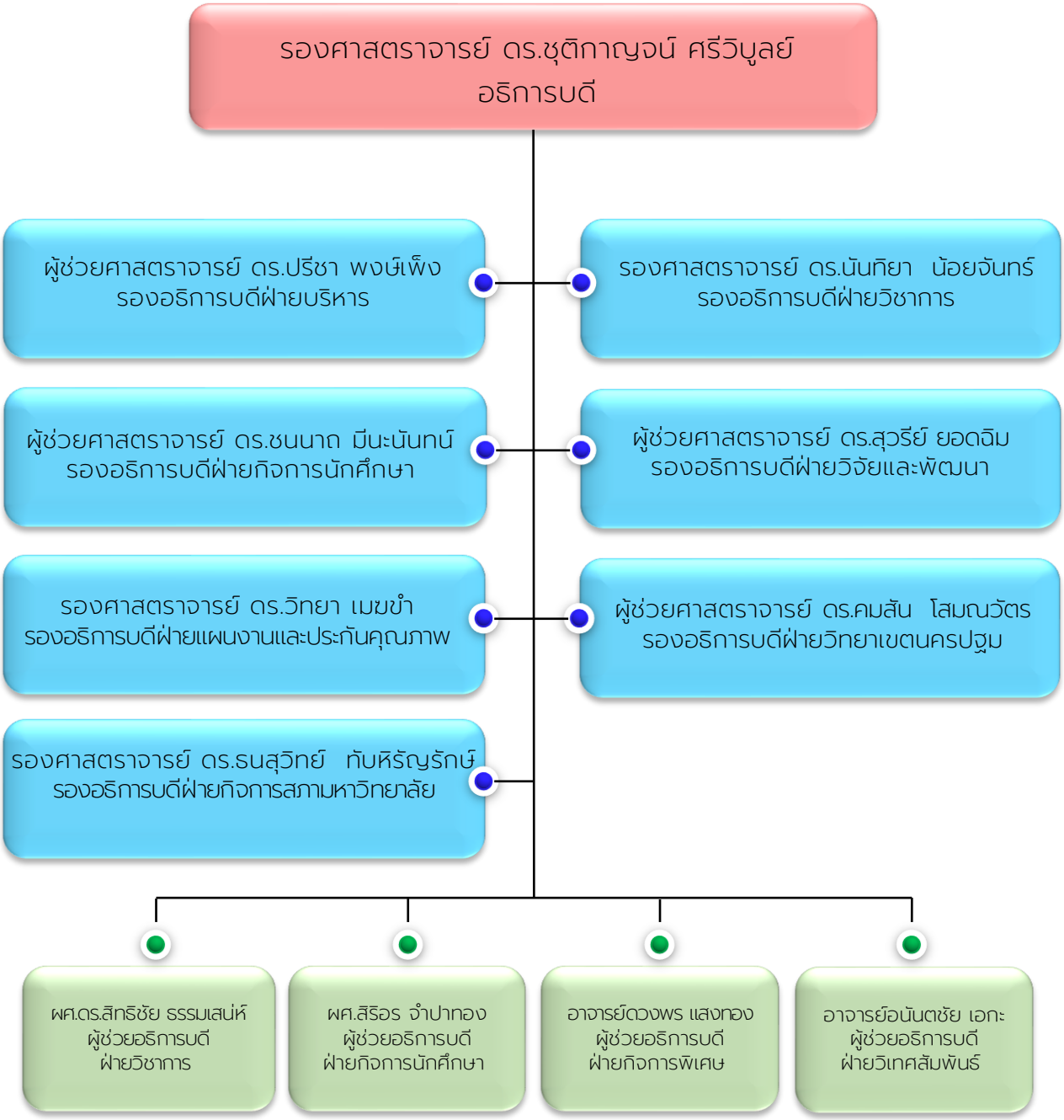

หมายเหตุ : การกำกับดูแลหน่วยงานให้เป็นไปตามคำสั่งมอบหมายจากอธิการบดี

ทิศทางการพัฒนามหาวิทยาลัย



วิสัยทัศน์
Vision

"มหาวิทยาลัยแม่แบบที่ดีของสังคม"
(Smart Archetype University of the Society)
ความสำเร็จตามวิสัยทัศน์ :
"รักษาความเป็นมหาวิทยาลัยอันดับ 1 ในกลุ่มมหาวิทยาลัยราชภัฏ และมีผลงานที่เป็นแม่แบบสวนสุนันทาด้านการสอน วิจัย บริการวิชาการ และทำนุบำรุงศิลปะและวัฒนธรรม"

แม่แบบที่ดีของความสมาร์ท คือ "ฉลาดหลักแหลมน่ามอง" ในเรื่องต่างๆ ดังนี้

Smart

S นักศึกษา ฉลาดหลักแหลมน่ามอง
Students *"มีความคิดดี ทำดี พูดดี แต่งกายดี"*

M การบริหารจัดการ ฉลาดหลักแหลมน่ามอง
Smart Management *"ผู้บริหารเก่งและดี รับผิดชอบต่อสังคม ทำดี มุ่งคุณภาพ และมีธรรมาภิบาล"*

A วิชาการ ฉลาดหลักแหลมน่ามอง*"สร้างหลักวิชาที่สร้างสรรค์และนำไปใช้ประโยชน์ได้รวมทั้งมีรูปแบบการนำเสนอที่ดี"*
Smart Academic

R การวิจัย ฉลาดหลักแหลมน่ามอง
Smart Research *"สร้างผลงานวิจัยที่ตอบสนองสังคม และนำไปใช้ประโยชน์ได้ รวมทั้งมีรูปแบบการนำเสนอที่ดี "*

T เทคโนโลยี & ครู ฉลาดหลักแหลมน่ามอง *"มีเทคโนโลยีที่ทันสมัย มีระสิทธิผล และมีประสิทธิภาพ รวมทั้งมีครูที่เป็นต้นแบบในการคิดดี "*
Smart Technology & Teacher

พันธกิจ

Mission

- ให้การศึกษา (To offer education) ผลิตบัณฑิตที่เน้นองค์ความรู้เป็นเอตทัคคะ ฝึกหัดครู ปลูกฝังประชาชนให้สามารถเรียนรู้ในระดับสูง มีความเป็นมนุษย์ที่รับผิดชอบต่ออนาคตของโลกที่มีแนวโน้มเป็นนานาชาติ มีจิตวิญญาณในการท้าทายโดยไม่กลัวล้มเหลว
- วิจัย (To conduct research) มุ่งมั่นในการลงทุนทางการศึกษาวิจัย ในศาสตร์ที่เป็นเอตทัคคะที่สามารถนำไปใช้ให้เกิดผลประโยชน์ได้ เพื่อความสงบสุขและความเจริญรุ่งเรืองผ่านการแสวงหาด้วยการวิจัยทางวิชาการที่อุดมไปด้วยความคิดสร้างสรรค์
- บริการวิชาการ (To provide academic services) การส่งมอบผลงานวิชาการในระดับเอตทัคคะที่ตอบและแก้ปัญหาของสังคม โดยการมีส่วนร่วมกับชุมชนท้องถิ่น และสังคม
- ทำนุบำรุงศิลปะและวัฒนธรรม (To conserve arts and culture) การส่งเสริมและสนับสนุนศิลปะและวัฒนธรรมไทย โดยการพัฒนาและสร้างแม่แบบวัฒนธรรมวังสวนสุนันทาให้เป็นที่ยกย่องและชื่นชมของมนุษยชาติ

ภารกิจหลัก

Engagement

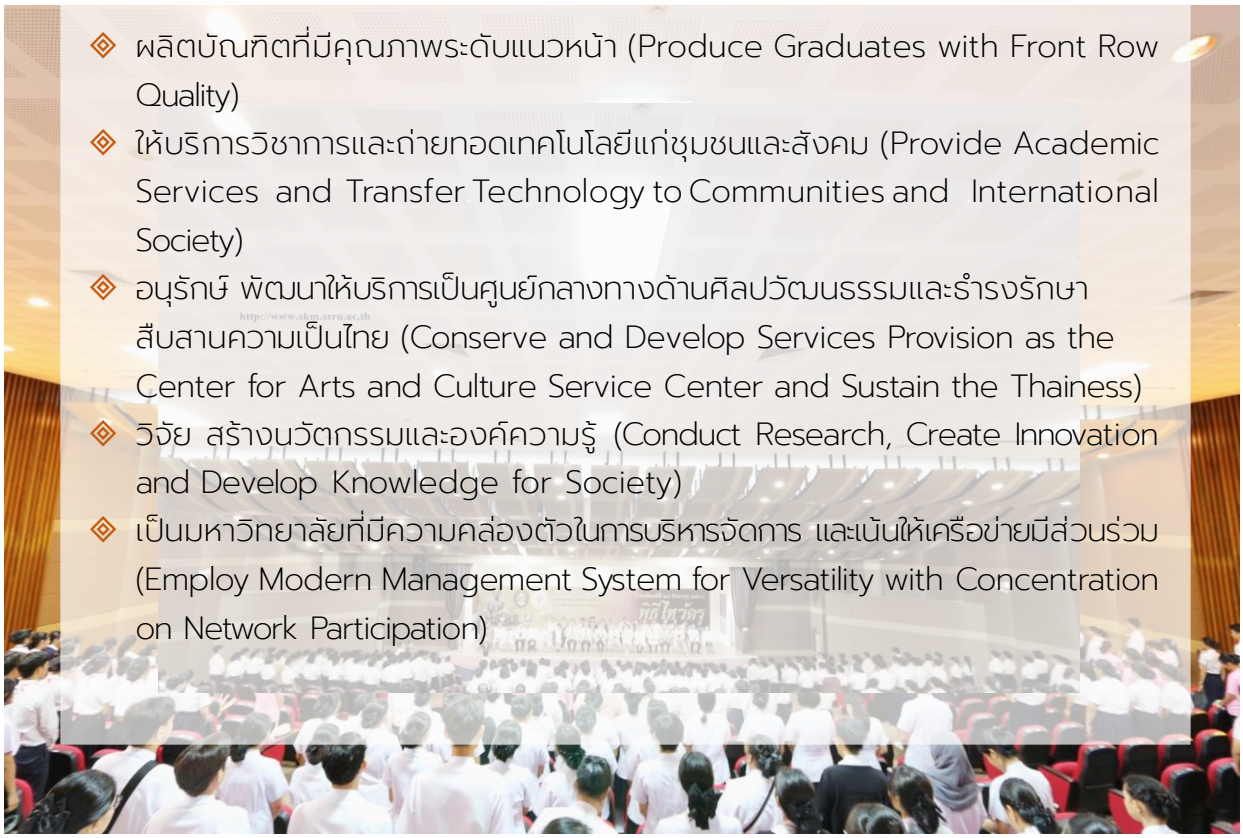

- ผลิตบัณฑิตที่มีคุณภาพระดับแนวหน้า (Produce Graduates with Front Row Quality)
- ให้บริการวิชาการและถ่ายทอดเทคโนโลยีแก่ชุมชนและสังคม (Provide Academic Services and Transfer Technology to Communities and International Society)
- อนุรักษ์ พัฒนาให้บริการเป็นศูนย์กลางทางด้านศิลปวัฒนธรรมและธำรงรักษาสืบสานความเป็นไทย (Conserve and Develop Services Provision as the Center for Arts and Culture Service Center and Sustain the Thainess)
- วิจัย สร้างนวัตกรรมและองค์ความรู้ (Conduct Research, Create Innovation and Develop Knowledge for Society)
- เป็นมหาวิทยาลัยที่มีความคล่องตัวในการบริหารจัดการ และเน้นให้เครือข่ายมีส่วนร่วม (Employ Modern Management System for Versatility with Concentration on Network Participation)

เสาหลัก
Core Pillars

1. ทุนความรู้ (Knowledge Capital)
2. คุณธรรม (Morality)
3. เครือข่าย (Partnership)
4. วัฒนธรรม (Culture)
5. ความเป็นมืออาชีพ (Professionalism)

วัฒนธรรมองค์กร
Corporate Culture

"ความดีงามและการปฏิบัติตนในจริยวัตร แบบไทย และความเคารพผู้อาวุโส"

อัตลักษณ์
Identity

เป็นนักปฏิบัติ ถนัดวิชาการ เชี่ยวชาญการสื่อสาร ชำนาญการคิด มีจิตสาธารณะ

นิยามของคำสำคัญอัตลักษณ์

เป็นนักปฏิบัติ หมายถึง บัณฑิตที่มีความสามารถด้านวิชาการหรือวิชาชีพ มีทักษะและมีความมุ่งมั่นในการปฏิบัติงาน สามารถใช้หลักวิชาการด้วยความชำนาญ มีคุณธรรม ใฝ่ศึกษาเรียนรู้และพัฒนาตนเองให้มีความก้าวหน้าอย่างต่อเนื่อง

เชี่ยวชาญการสื่อสาร หมายถึง บัณฑิตที่มีทักษะการคิดวิเคราะห์ สังเคราะห์ สามารถสื่อสารและถ่ายทอดความรู้ความชำนาญในสาขาวิชาที่ศึกษา โดยใช้ระบบเครือข่ายและเทคโนโลยีสารสนเทศที่ทันสมัยสู่ชุมชนและสังคม

มีจิตสาธารณะ หมายถึง บัณฑิตที่มีคุณธรรม จริยธรรม รู้จักแบ่งปันช่วยเหลือผู้อื่น มุ่งทำความดี ที่เป็นประโยชน์ต่อชุมชน สังคม และประเทศชาติ

เอกลักษณ์
Uniqueness

เน้นความเป็นวัง ปลูกฝังองค์ความรู้ ยึดมั่นคุณธรรมให้เชิดชู เป็นองค์กรแห่งการเรียนรู้สู่สากล

นิยามของคำสำคัญเอกลักษณ์

เน้นความเป็นวัง หมายถึง เป็นมหาวิทยาลัยที่สืบสานความเป็นวังสวนสุนันทา เน้นการอนุรักษ์โบราณสถาน และเผยแพร่แหล่งเรียนรู้ข้อมูลศิลปวัฒนธรรมด้านต่างๆ โดยเฉพาะศิลปวัฒนธรรมกรุงรัตนโกสินทร์

เป็นองค์กรแห่งการเรียนรู้สู่สากล หมายถึง เป็นมหาวิทยาลัยที่มีแหล่งเรียนรู้ที่หลากหลาย ทันสมัยสามารถแข่งขันได้ในระดับชาติและนานาชาติ ตอบสนองทุกรูปแบบการเรียนรู้ของผู้รับบริการได้อย่างทั่วถึงและมีประสิทธิภาพ

ค่านิยมหลักและเป้าหมายการพัฒนามหาวิทยาลัย
SSRU Core Values and Goals for Development

W
Wisdom & Creativity

สร้างเอตทัคคะเพื่อให้ได้รับการยอมรับ:มหาวิทยาลัยมุ่งที่จะผลิตบัณฑิตที่มีคุณภาพตามอัตลักษณ์ของมหาวิทยาลัยเป็นที่ยอมรับของผู้ใช้บัณฑิต เพื่อสู่การเป็นเอตทัคคะที่ได้รับการยอมรับในระดับชาติและนานาชาติ

H
Happiness & Loyalty

สร้างภาพลักษณ์เพื่อให้เป็นที่รู้จักและยอมรับ : มหาวิทยาลัยมุ่งที่จะพัฒนาระบบบริหารจัดการภายในที่ตอบสนองต่อความเป็นนานาชาติ และสร้างชื่อเสียงให้เป็นที่รู้จักและยอมรับในระดับชาติและนานาชาติ

I
Integration & Collaboration

สร้างเครือข่ายมีส่วนร่วมเพื่อการพัฒนา : มหาวิทยาลัยมุ่งที่จะสร้างเครือข่ายความร่วมมือที่หลากหลายทั้งภายในและต่างประเทศ เพื่อให้มีส่วนร่วมในการพัฒนาและเกิดความสัมพันธ์ที่ดีกับมหาวิทยาลัย

P
Professionalism

สร้างผลงานวิชาการ วิจัย เพื่อการบริการวิชาการ : มหาวิทยาลัยมุ่งที่จะผลิตผลงานทางวิชาการ เพื่อยกระดับคุณภาพการจัดการศึกษา ผลิตงานวิจัยที่ตอบสนองต่อความต้องการของแหล่งทุน เผยแพร่ทั้งในระดับชาติและนานาชาติ รวมทั้งการนำไปใช้ประโยชน์เป็นศูนย์กลางแห่งการเรียนรู้เพื่อการบริการวิชาการแก่สังคม



เป้าหมายการพัฒนามหาวิทยาลัย
(University Development Goals)

มหาวิทยาลัยได้กำหนดรูปแบบของการบริหารจัดการมหาวิทยาลัยราชภัฏสวนสุนันทา คือ SSRU "KEEP" Model เพื่อมุ่งเติมเต็มในสิ่งที่ยังเดินไปไม่ถึงจุดหมายปลายทางและเป้าหมายที่ตั้งไว้ ต่อยอดทุนความรู้และทุนสังคมที่มีอยู่ ติดตามอย่างต่อเนื่องเพื่อกำกับติดตามระบบการทำงาน เพื่อการพัฒนาอย่างต่อเนื่อง เพื่อนำไปสู่ความเป็น "ต้นแบบ" ตามวิสัยทัศน์ 15 ปี มหาวิทยาลัยราชภัฏสวนสุนันทา "มหาวิทยาลัยแม่แบบที่ดีของสังคม" เพราะนี่คือสิ่งที่ทรงคุณค่าที่จะต้องดูแลรักษาเอาไว้

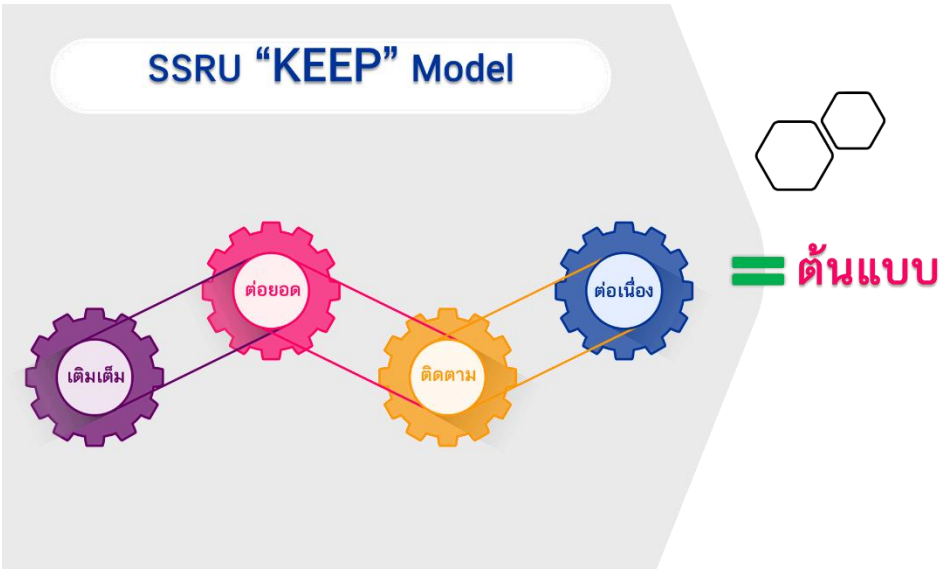

จากรูปแบบของการบริหารจัดการมหาวิทยาลัยราชภัฏสวนสุนันทาด้วย SSRU "KEEP" Model มหาวิทยาลัยได้กำหนดเป้าหมายการพัฒนา SSRU "SWITCH" รายละเอียดดังนี้

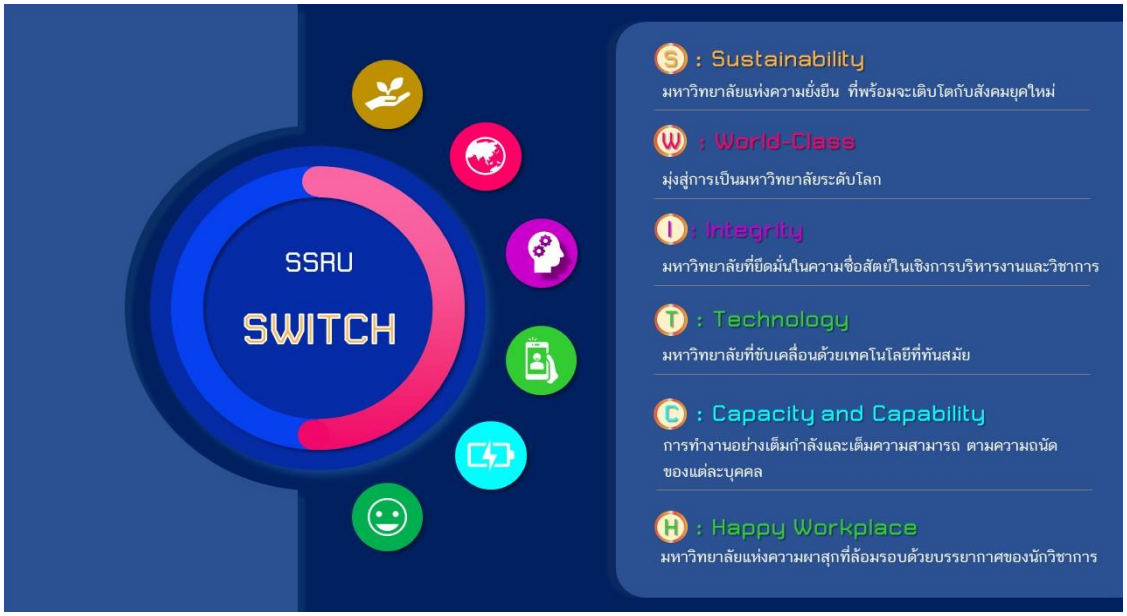

ส่วนที่ 2

พัฒนาการที่สำคัญ ในปี2563

"ต่อยอดทุนความรู้"

โครงการพัฒนาบุคลากรและการจัดการเรียนการสอนรูปแบบออนไลน์ SSRU Next

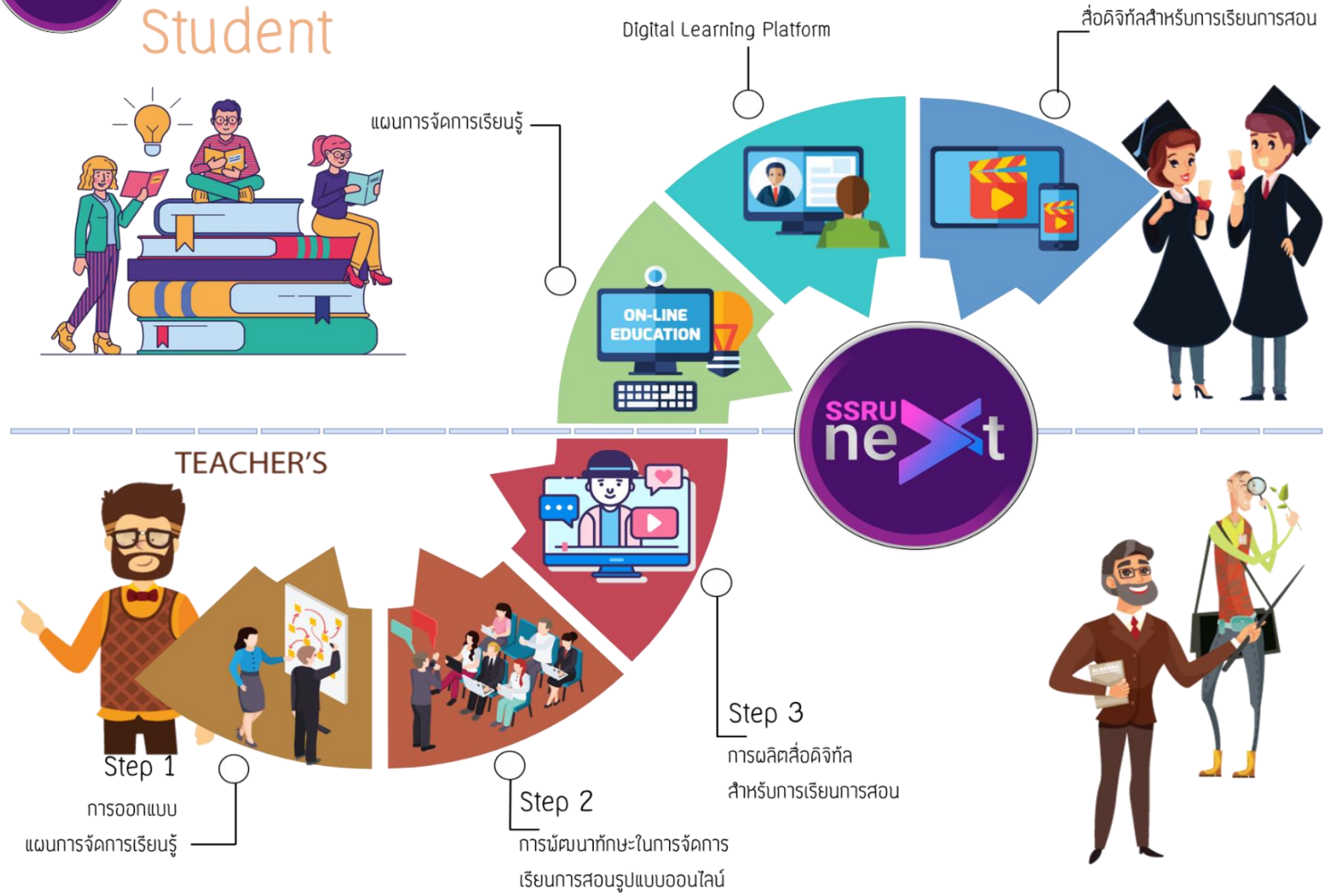

มหาวิทยาลัยราชภัฏสวนสุนันทา
วิทยาเขตนครปฐม

เมื่อวันที่ 14 สิงหาคม พ.ศ. 2558 สภามหาวิทยาลัยราชภัฏสวนสุนันทา มีมติเห็นชอบให้จัดตั้งวิทยาเขตนครปฐม (โดยยกฐานะจากศูนย์ให้การศึกษาจังหวัดนครปฐม) ให้เป็นส่วนงานของมหาวิทยาลัยราชภัฏสวนสุนันทา มีวัตถุประสงค์ในการจัดการเรียนการสอน การทำการวิจัยการบริการวิชาการ และการทำนุบำรุงศิลปวัฒนธรรมของชาติ

"วิทยาเขตนครปฐม " ตั้งอยู่ที่ 111/3-5 ตำบลคลองโยง อำเภอพุทธมณฑล จังหวัดนครปฐม 73170 ที่ตั้งดังกล่าวนี้อยู่ห่างจากทางเข้าตำบลศาลายา ไปทางทิศตะวันตกประมาณ 13.4 กิโลเมตร มหาวิทยาลัยราชภัฏสวนสุนันทา วิทยาเขตนครปฐม ถือครองพื้นที่รวมทั้งสิ้น 246 ไร่ โดยมีอาณาเขตพื้นที่โดยรอบดังนี้

ทิศเหนือ	ติดกับถนนศรีกมล
ทิศใต้	ติดกับถนนเลียบคลองชัยขันธ์
ทิศตะวันตก	ติดกับถนนศาลายา – บางภาษี
ทิศตะวันออก	ติดกับถนนเลียบคลองชัยขันธ์

โดยแบ่งพื้นที่ใช้สอยออกเป็น 6 ส่วนอันประกอบไปด้วย 1.พื้นที่อาคารเรียน 2.พื้นที่บริหารการศึกษา 3.พื้นที่บริการการศึกษา 4.พื้นที่เปิดโล่งเพื่อการสันทนาการ 5.พื้นที่พักอาศัยและ 6.พื้นที่จอดรถต่าง ๆ

เริ่มจัดการเรียนการสอนครั้งแรก ในปีการศึกษา 2559ประกอบไปด้วย 3 วิทยาลัย ได้แก่ 1) วิทยาลัยโลจิสติกส์และซัพพลายเชน 2) วิทยาลัยนานาชาติ และ 3) วิทยาลัยการภาพยนตร์ ศิลปะการแสดงและสื่อใหม่ โดยการจัดการศึกษาในทุกวิทยาลัยนั้นมีการจัดการศึกษาให้เกิดการเรียนรู้และสามารถผลิตบัณฑิตให้สามารถแข่งขันได้รวมทั้งบริการวิชาการแก่ชุมชนในพื้นที่



เส้นทางการจัดตั้ง
วิทยาเขตนครปฐม
มหาวิทยาลัยราชภัฏสวนสุนันทา



ปี 2563

สภามหาวิทยาลัยมีมติเห็นชอบให้ยกฐานะจาก
ศูนย์การศึกษาจังหวัดนครปฐมเป็น
วิทยาเขตนครปฐม



วิทยาลัย
โลจิสติกส์และซัพพลายเชน



วิทยาลัยนานาชาติ



วิทยาลัยการภาพยนตร์
ศิลปะการแสดง และสื่อใหม่

ปี 2559

เริ่มจัดการเรียนการสอน
ณ ศูนย์การศึกษาจังหวัดนครปฐม



ปี 2558

สภามหาวิทยาลัยมีมติเห็นชอบ
จัดตั้งศูนย์การศึกษาจังหวัดนครปฐม



ปี 2553

ก่อสร้างอาคารเรียน
เพื่อเตรียมพร้อมสำหรับการจัดการเรียนการสอน

ยุทธศาสตร์มหาวิทยาลัยราชภัฏ เพื่อการพัฒนาท้องถิ่น

1. โครงการพัฒนาทักษะอาชีพเพื่อการสร้างรายได้ให้ชุมชน



2. โครงการพัฒนาผลิตภัณฑ์ชุมชนท้องถิ่น



3. โครงการส่งเสริม ความรัก ความสามัคคีเข้าใจสิทธิหน้าที่ ของตนเองและผู้อื่น ภายใต้พื้นฐานของสังคมประชาธิปไตยอันมีพระมหากษัตริย์เป็นประมุข

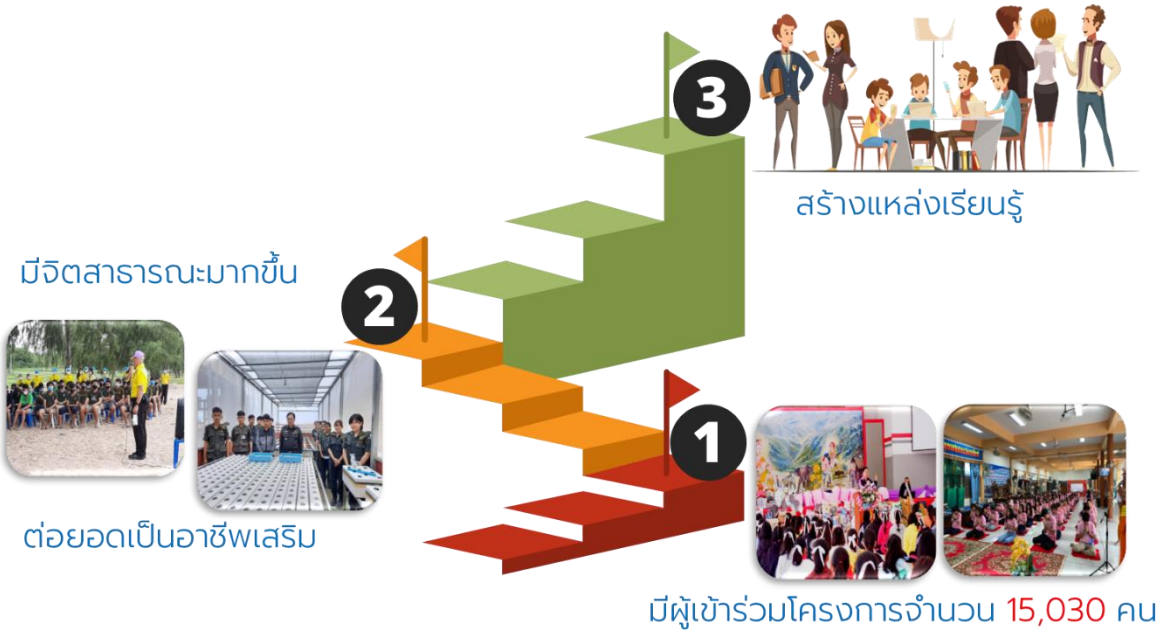

4. โครงการพัฒนาคุณภาพชีวิตและยกระดับรายได้ให้กับคนในชุมชนฐานราก

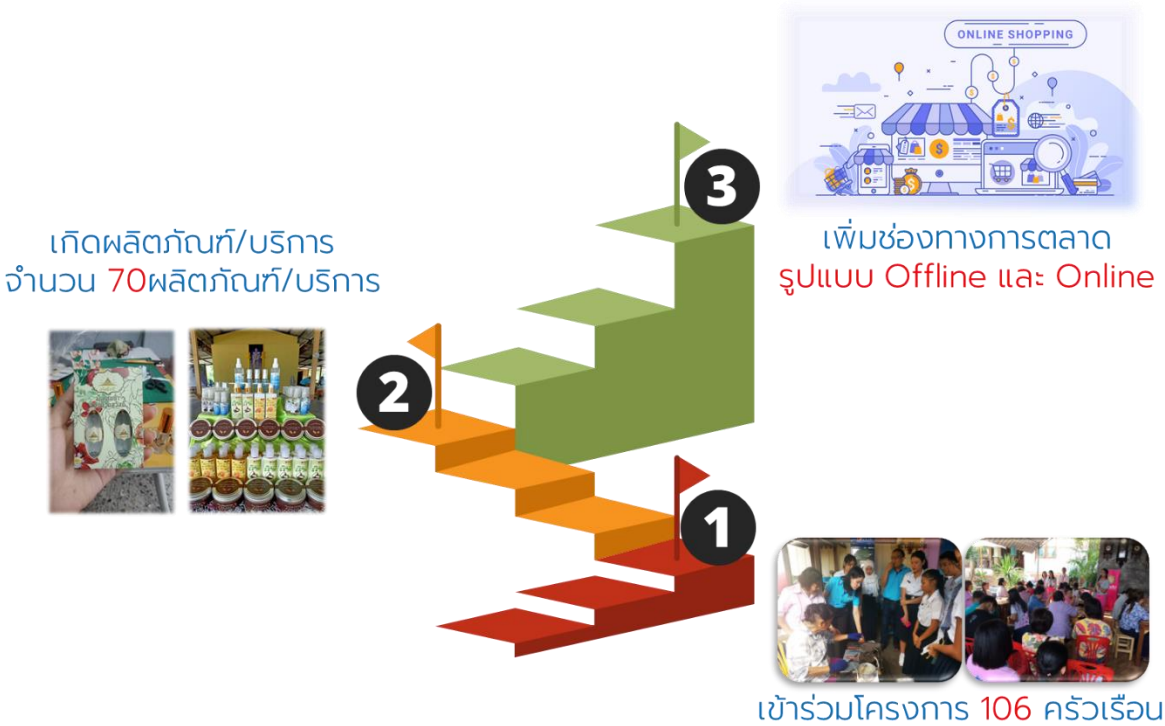

5. โครงการพัฒนาความรู้ทักษะด้านภาษาอังกฤษในศตวรรษที่ 21



6. โครงการยกระดับคุณภาพการเรียนรู้ด้านการอ่านและการเขียนของนักเรียนในระดับการศึกษาขั้นพื้นฐาน

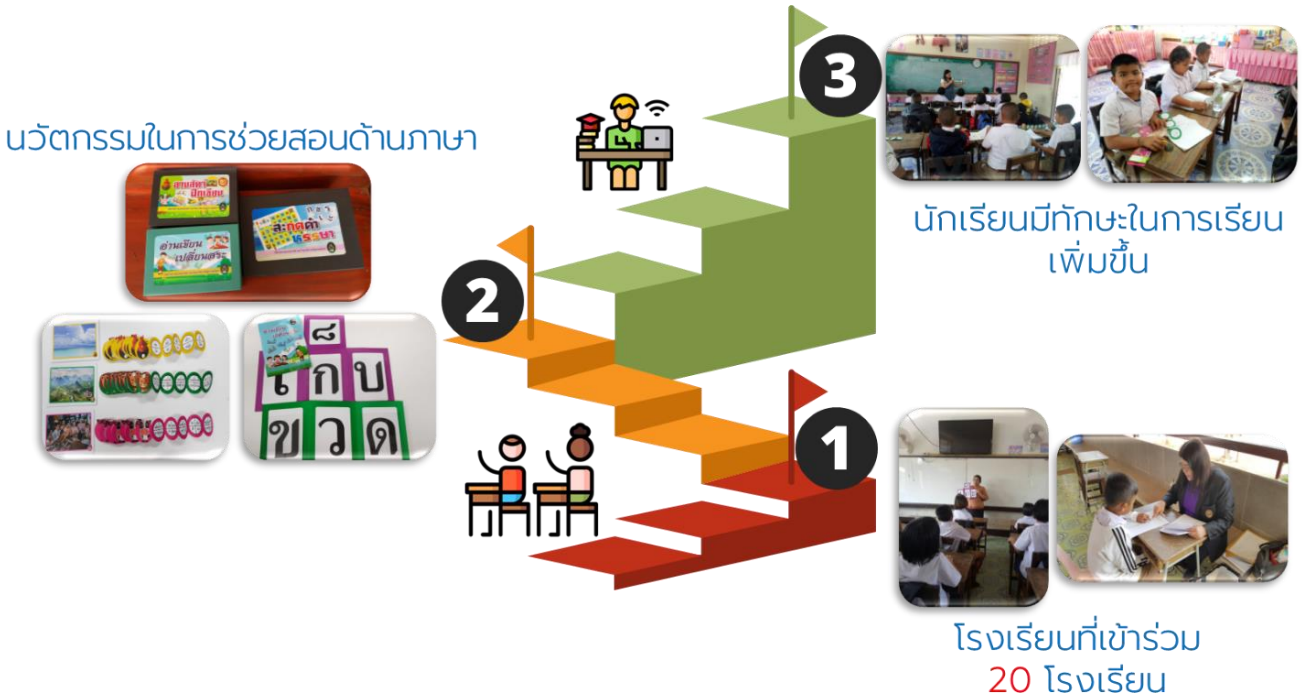

7. โครงการสนับสนุนสื่อวีดีทัศน์ประกอบการเรียนการสอน เพื่อแก้ไขปัญหาขาดแคลนครู ให้กับโรงเรียนขนาดเล็ก

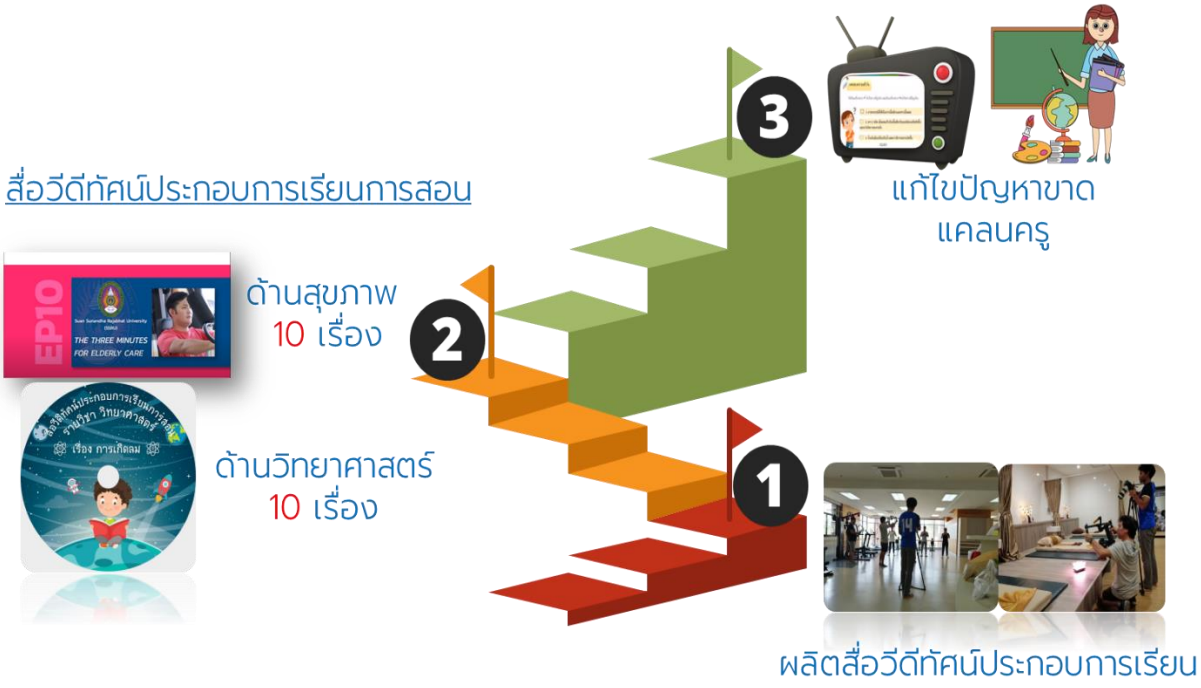

8. โครงการพัฒนาระบบข้อมูลตำบลในจังหวัด (Big Data)

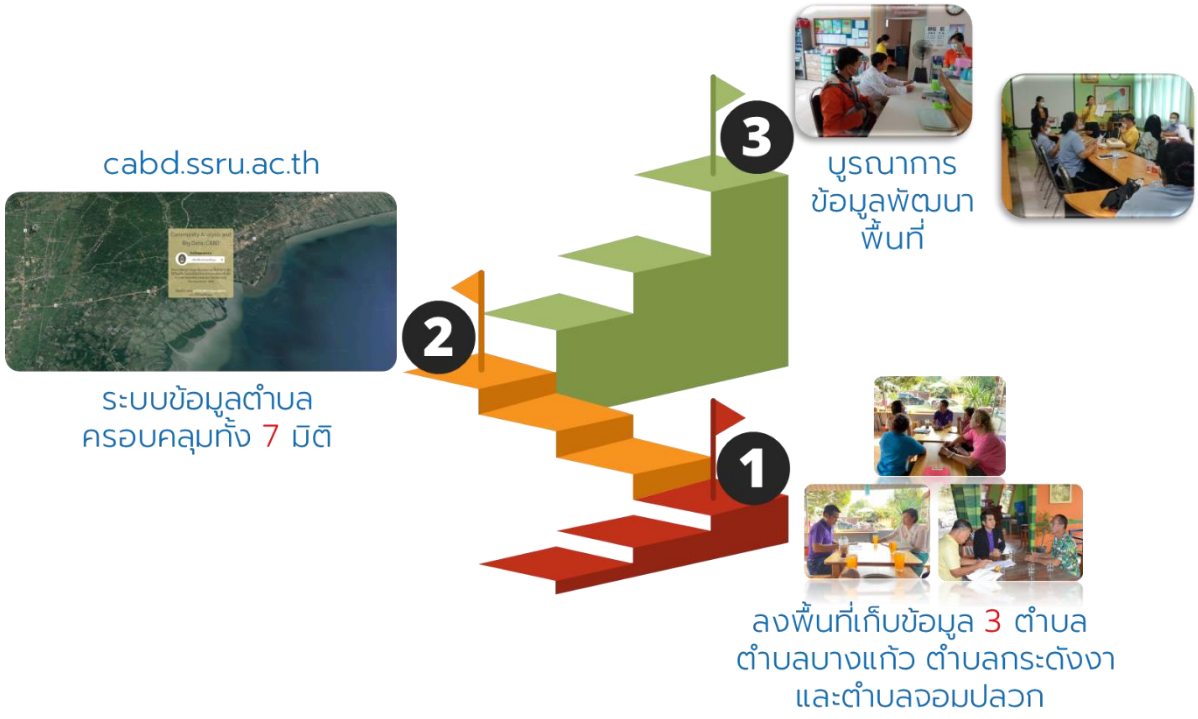

ส่วนที่ 3

ผลการดำเนินงานตามยุทธศาสตร์

“ราชภัฏอันดับ 1 ”

ยุทธศาสตร์ที่ 1 พัฒนามหาวิทยาลัยให้เป็นเอตทัคคะอย่างยั่งยืน



15 รายวิชา Online



13 สาขาวิชาเอตทัคคะ



20 รายวิชาที่สอนเป็นภาษาอังกฤษ



คุณภาพหลักสูตร

ดีมาก 14 หลักสูตร
ดี 91 หลักสูตร
ปานกลาง 6 หลักสูตร







คุณภาพของบัณฑิต ระดับดีมาก **4.63**

บัณฑิตมีงานทำภายใน 1 ปี 5,149 คน **95.94**







นักศึกษาสอบผ่านมาตรฐานภาษาอังกฤษ CEFR ระดับ B1 **493** คน

ความพึงพอใจต่อการจัดกิจกรรม มากที่สุด **4.73**

บุคลากร 1,910 คน

- สายวิชาการ 933 คน
- สายสนับสนุนวิชาการ 966 คน

การพัฒนาตนเอง 99.42

ตำแหน่งทางวิชาการ 29.61

ปริญญาเอก 45.79

ผ่านภาษาอังกฤษ (SSRU-TEP) 69.00

ปฏิบัติตามจรรยาบรรณ 100





ความเชื่อมั่น Good Governance ระดับดีมาก (4.95)

ความพึงพอใจต่ออาคารและสถานที่ฯ ระดับดีมาก (4.87)

การบริหารจัดการ

การปรับปรุงและพัฒนาทุกกระบวนการ

Big data SSRU (erp.ssru.ac.th)

รายได้ของการบริการวิชาการหรือวิจัย

447.74 ล้านบาท



ยุทธศาสตร์ที่ 2 สร้างผลงานวิชาการสู่การยกระดับภูมิปัญญาท้องถิ่นอย่างยั่งยืน



1,712 งานวิจัยที่ตีพิมพ์ ระดับชาติ 810 ระดับนานาชาติ 902

ผลงานที่ยื่นจด อนุสิทธิบัตร/สิทธิบัตร **81**

260 ผลงานนักศึกษาที่ตีพิมพ์ ปริญญาโท 176 ปริญญาเอก 84



งานวิจัยฯที่นำไปใช้ประโยชน์ **496**



10 วารสารในฐาน TCI

746 คน อาจารย์ประจำที่มีผลงานวิจัย

งานวิจัยที่ร่วมมือกับหน่วยงานอื่น **31**

ชุมชน/ท้องถิ่น

106 ครัวเรือน
การแก้ปัญหาความยากจนโดยส่งเสริมการสร้างรายได้

20 โรงเรียน
การยกระดับคุณภาพการเรียนรู้ด้านการอ่านและการเขียน

4,736 คน
การส่งเสริม ความรักสามัคคี ความมีระเบียบวินัย ส่งเสริมพัฒนาทักษะอาชีพเพื่อสร้างรายได้

งบรายได้ 8.60 ล้านบาท (426 ทุน)

งบแผ่นดิน 59.66 ล้านบาท (148 ทุน)

แหล่งทุนภายนอก 389.36 ล้านบาท (31 ทุน)

เงินสนับสนุนงานวิจัย 457.62 ล้านบาท (605 ทุน)

ยุทธศาสตร์ที่ 3
สร้างความสัมพันธ์ เชื่อมโยงเครือข่ายและท้องถิ่น

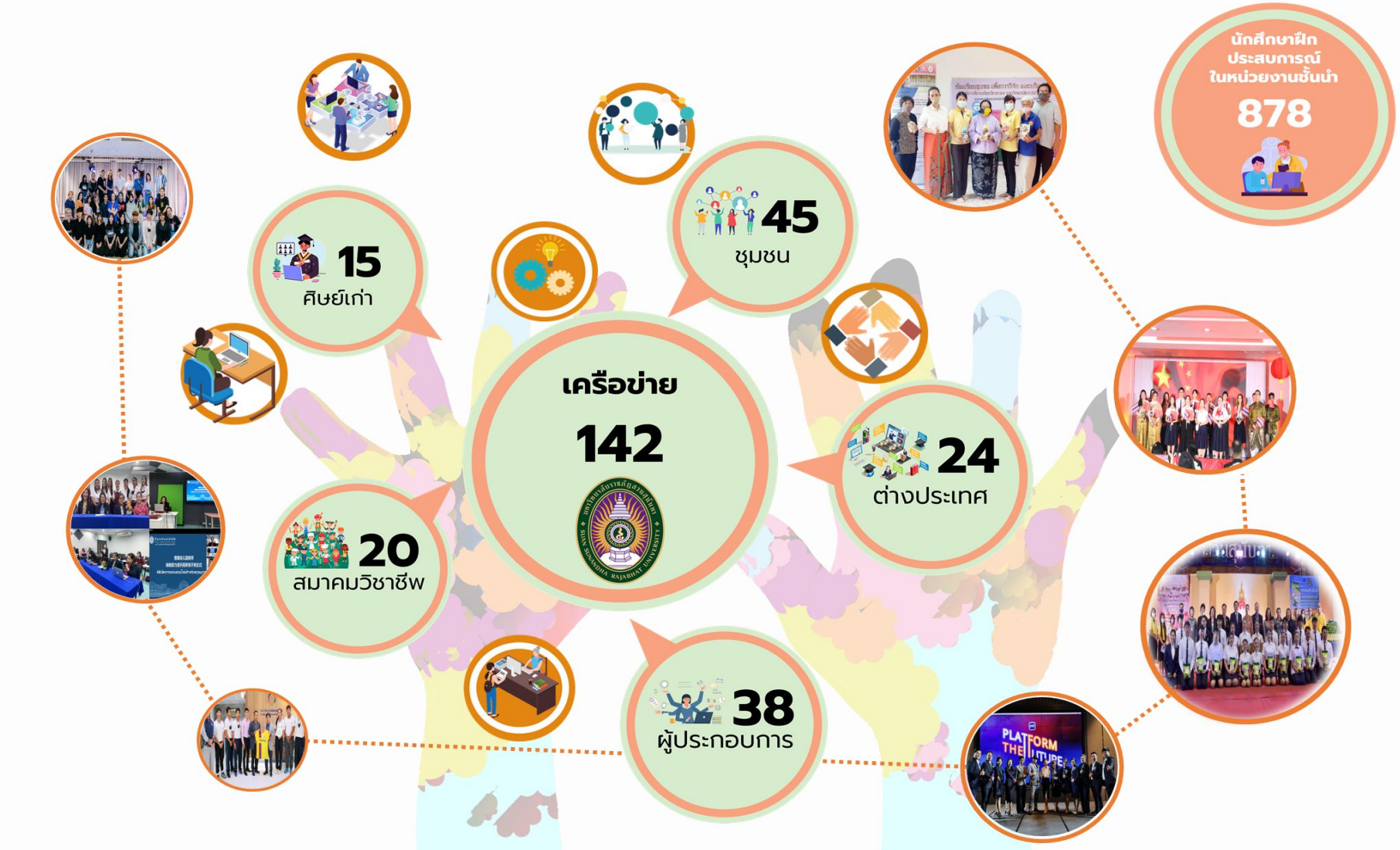


July 2020
RANKING WEB OF UNIVERSITIES
สวนสุนันทา
มหาวิทยาลัยราชภัฏ อันดับ 1
" มหาวิทยาลัย
แม่แบบที่ดีของสังคม "
จัดอันดับโดย
http://www.webometrics.info/en/Asia/Thailand
สมัยที่ 12
SSRU
ยุทธศาสตร์ที่ 4
ขยายการยกย่อง
ระดับนานาชาติ
SSRU next
ระดับนานาชาติ 31
ระดับชาติ 3
รางวัลของอาจารย์
เทคโนโลยีสำหรับรองรับ
WORK from HOME
บุคลากรมหาวิทยาลัยราชภัฏสวนสุนันทา
นักศึกษาต่างชาติแลกเปลี่ยน 315
นักศึกษาไทยแลกเปลี่ยน 43
นักศึกษาต่างชาติที่ลงทะเบียนเรียน 40
อาจารย์ชาวต่างชาติ 30
Website สำหรับอาจารย์ (Moodle)
ERP ระบบบริหารจัดการบัญชี 3 มิติ
SSRU Event ระบบเข้าร่วมกิจกรรม
Smart Operation ระบบงานวิจัย และประกันคุณภาพ
Smart Student Service ระบบงานทะเบียน
Internet & Wifi
SSRU System
G-Suite for Education
e-Office ระบบสารบรรณอิเล็กทรอนิกส์
Academic Search ฐานข้อมูลชุมชนวิชาการ
www.ssru.ac.th
SSRU Mail
@SuanSunandhaUniversity
Meeting การประชุมบุคลากร
@OfficialSsru
eoffice ระบบสำนักงานอิเล็กทรอนิกส์
SSRU App
วารสารแก้วเจ้าจอม

ที่ปรึกษา

รองศาสตราจารย์ ดร.ชุติกาญจน์	ศรีวิบูลย์	อธิการบดีมหาวิทยาลัยราชภัฏสวนสุนันทา
รองศาสตราจารย์ ดร. วิทยา	เมฆขำ	รองอธิการบดีฝ่ายแผนงานและประกันคุณภาพ

หน่วยงานผู้ให้ข้อมูล

คณะครุศาสตร์	วิทยาลัยนานาชาติ
คณะวิทยาศาสตร์และเทคโนโลยี	วิทยาลัยนวัตกรรมและการจัดการ
คณะมนุษยศาสตร์และสังคมศาสตร์	วิทยาลัยพยาบาลและสุขภาพ
คณะวิทยาการจัดการ	วิทยาลัยสหเวชศาสตร์
คณะเทคโนโลยีอุตสาหกรรม	วิทยาลัยการภาพยนตร์ศิลปะการแสดงและสื่อใหม่
คณะศิลปกรรมศาสตร์	วิทยาลัยโลจิสติกส์และซัพพลายเชน
บัณฑิตวิทยาลัย	วิทยาลัยสถาปัตยกรรมศาสตร์
สำนักงานอธิการบดี	โรงเรียนสาธิตมหาวิทยาลัยราชภัฏสวนสุนันทา
สำนักศิลปะและวัฒนธรรม	สำนักวิชาการศึกษาทั่วไปและนวัตกรรมการเรียนรู้อิเล็กทรอนิกส์
สถาบันวิจัยและพัฒนา	สถาบันสร้างสรรค์และส่งเสริมการเรียนรู้ตลอดชีวิต (สสสร.)
วิทยาเขตนครปฐม	สำนักวิทยบริการและเทคโนโลยีสารสนเทศ
ศูนย์การศึกษาจังหวัดสมุทรสงคราม	ศูนย์การศึกษาจังหวัดระนอง
ศูนย์การศึกษาจังหวัดอุดรธานี	

คณะผู้จัดทำ

นายสนธยา	เจริญศิริ	ผู้อำนวยการกองนโยบายและแผน
นางสาวพุ่มพวง	กล้าหาญ	หัวหน้าฝ่ายติดตามงบประมาณและสารสนเทศ
นายพิบูลย์	พูม่วง	หัวหน้าฝ่ายประกันคุณภาพและการจัดการความรู้
นางสาววนัสนาฎ	ประพาลา	หัวหน้าฝ่ายพัฒนาระบบงาน และประเมินผลการปฏิบัติราชการ
นางสาวปรางทิพย์	เกตุกลิ่น	หัวหน้าฝ่ายแผนและงบประมาณ
ว่าที่ ร.ต.หญิงคณิศร	บุญเรือง	รักษาการหัวหน้าฝ่ายบริหารงานทั่วไป
นางสาววรางคณา	ศิริหงษ์ทอง	นักวิเคราะห์นโยบายและแผน
นายจำรัส	นิ่มสำราญ	นักวิเคราะห์นโยบายและแผน
นายกิตติพัฒน์	บัวเล็ก	นักวิเคราะห์นโยบายและแผน
นายประพล	สุขสุโฉม	เจ้าหน้าที่บริหารงานทั่วไป



กองนโยบายและแผน
สำนักงานอธิการบดี มหาวิทยาลัยราชภัฏสวนสุนันทา
อาคาร 32 ชั้น 4 เลขที่ 1 ถนนอู่ทองนอก เขตดุสิต กรุงเทพมหานคร 10300
02-160-1037
WWW.PLAN.SSRU.AC.TH
www.facebook.com/ppssru